



Tal fra kriminalforsorgen - 1. kvartal 2023

Indledning

Tal fra kriminalforsorgen er udarbejdet af Direktoratet for Kriminalforsorgen og publiceres hvert kvartal med udvalgte faste emner og dertil skiftende emner.

Faste emner:

- Kapacitetsudnyttelse
- Til- og afgang af fængsels- og transportbetjente
- Sygefravær
- Vold og trusler mod ansatte

Medmindre andet fremgår, er tallene baseret på udtræk fra kriminalforsorgens systemer i januar 2023. Tal for 2023 er foreløbige og kan ændre sig ved efterregistreringer. Afrundinger kan medføre, at summen af en talrække i nogle tabeller afviger fra totalen. Tal fra Grønland og Færøerne er ikke medtaget.

Spørgsmål til publikationen bedes rettet til kriminalforsorgens kommunikationsenhed på mail presse@krfo.dk eller telefon 7255 4141.

Forsat høj udnyttelsesgrad

- I 1. kvartal af 2023 er den gennemsnitlige kapacitetsudnyttelse 100,0 pct. Den gennemsnitlige kapacitetsudnyttelse i 2022 var på 99,6 pct. (årgennemsnit).
- Kriminalforsorgen har med udgangen af 1. kvartal 2023 4.194 aktive fængsels- og arrestpladser. Der er i 1. kvartal i 2023 blevet inaktiveret 23 åbne pladser grundet fund af skimmelsvamp på Horserød Fængsel.
- Kriminalforsorgen har derudover inaktiveret 67 pladser, herunder 18 arrestpladser i Udlændingecenter Ellebæk og midlertidig inaktivering af 48 pladser i Køge Arrest m.m.
- Henset til bemandsituationen har koncernledelsen i slutningen af 2022 besluttet, at Køge Arrest forbliver inaktiv, og at der tillige inaktiveres arrestpladser i Horserød Fængsel (31), Polititorvets Arrest (25) samt konverteres 36 asylpladser til arrestpladser i Udlændingecenter Ellebæk fra 1. november 2022 og ind i 2023.

Udviklingen i kapacitetsudnyttelse 2019-2023- pladstyper

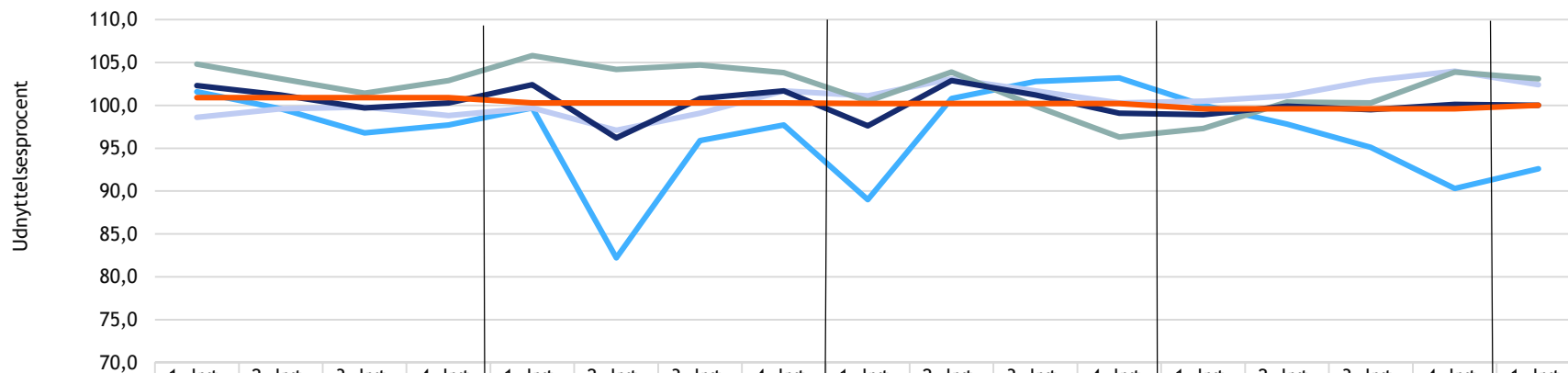

	1. kv. 2019	2. kv. 2019	3. kv. 2019	4. kv. 2019	1. kv. 2020	2. kv. 2020	3. kv. 2020	4. kv. 2020	1. kv. 2021	2. kv. 2021	3. kv. 2021	4. kv. 2021	1. kv. 2022	2. kv. 2022	3. kv. 2022	4. kv. 2022	1. kv. 2023
Åbne pladser	101,6	99,6	96,8	97,7	99,7	82,2	95,9	97,7	89,0	100,8	102,8	103,2	100,0	97,8	95,1	90,3	92,6
Lukkede pladser	98,6	99,6	99,8	98,8	99,7	97,1	99,1	101,7	101,1	103,1	101,7	100,3	100,5	101,1	102,9	104,0	102,4
Arrestpladser	104,8	103,1	101,4	102,9	105,8	104,2	104,7	103,8	100,5	103,9	99,9	96,3	97,3	100,4	100,3	103,9	103,1
Samlet	102,3	101,2	99,7	100,3	102,4	96,2	100,8	101,7	97,6	102,9	101,2	99,1	98,9	99,9	99,5	100,1	100,0
Årgennemsnit	100,9	100,9	100,9	100,9	100,3	100,3	100,3	100,3	100,2	100,2	100,2	100,2	99,6	99,6	99,6	99,6	100,0

Til- og afgang af fængsels- og transportbetjente

Behov for nye betjente

- Kriminalforsorgen har fortsat et stort fokus på rekruttering af fængsels- og transportbetjente.
- I januar-marts 2023 var der en tilgang på 50 fængselsbetjente (tallet er inkl. merit og genansættelser) og 16 transportbetjente (tallet er inkl. genansættelser).
- I januar-marts 2023 var der en afgang på 48 fængselsbetjente og 8 transportbetjente.
- Samlet er der således i 1. kvartal 2023 en nettotilgang på 2 fængselsbetjente og 8 transportbetjente.

Nettotilgang af fængsels- og transportbetjente, inkl. meritbetjente og genansættelser

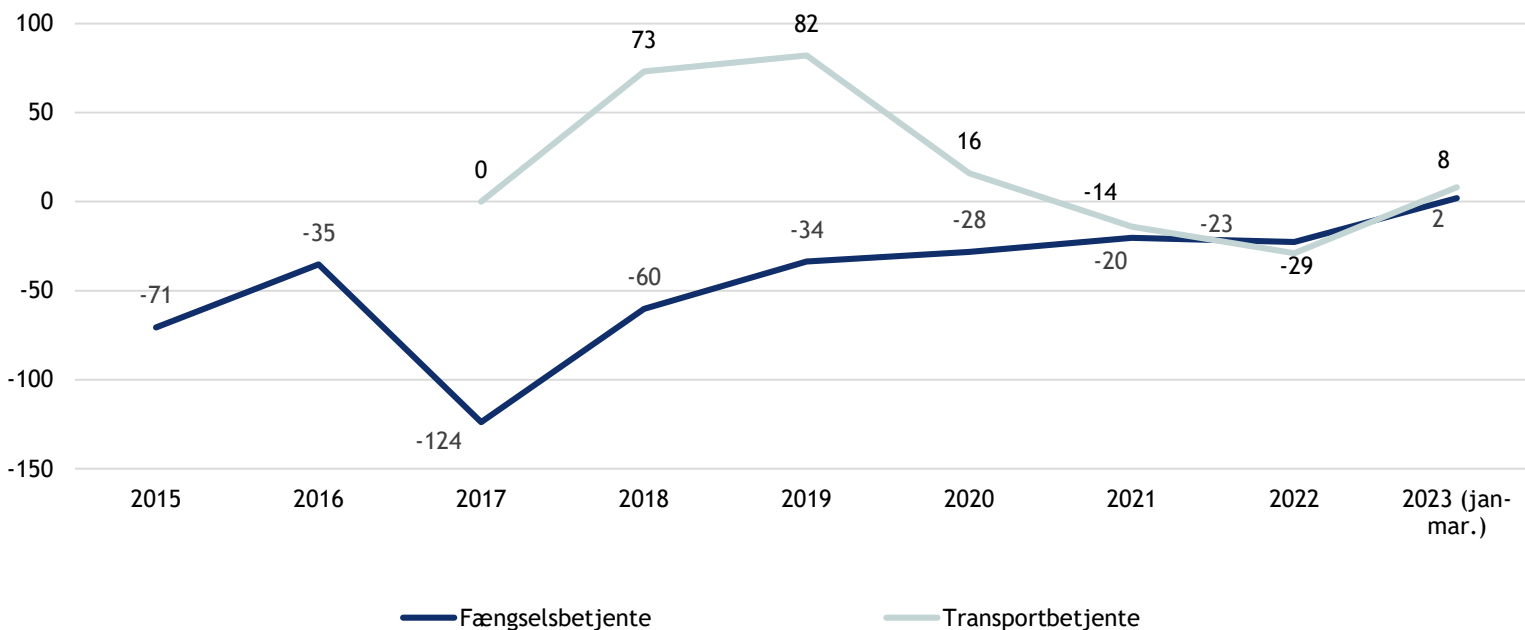

Sygefraværet skal nedbringes yderligere

- Kriminalforsorgens sygefravær er faldet i 1. kvartal 2023 sammenlignet med 1. kvartal 2022. Det er især korttidsfraværet, der er faldet. De seneste 4 kvartaler (2. 3. og 4. kvartal 2022 samt 1. kvartal 2023) har langtidsygefraværet været forholdsvist stabilt mellem 10,6 og 9,6 dage. Korttidssygefraværet er steget en smule i 1. og 4. kvartal sammenlignet med 2. og 3. kvartal. Det er forventeligt med udsving i sygefravær mellem kvartalerne, da sygefravær er sæsonbetinget og er højest i vintermånederne.

Gennemsnitlig antal sygefraværsdage pr. årsværk (årseffekt)

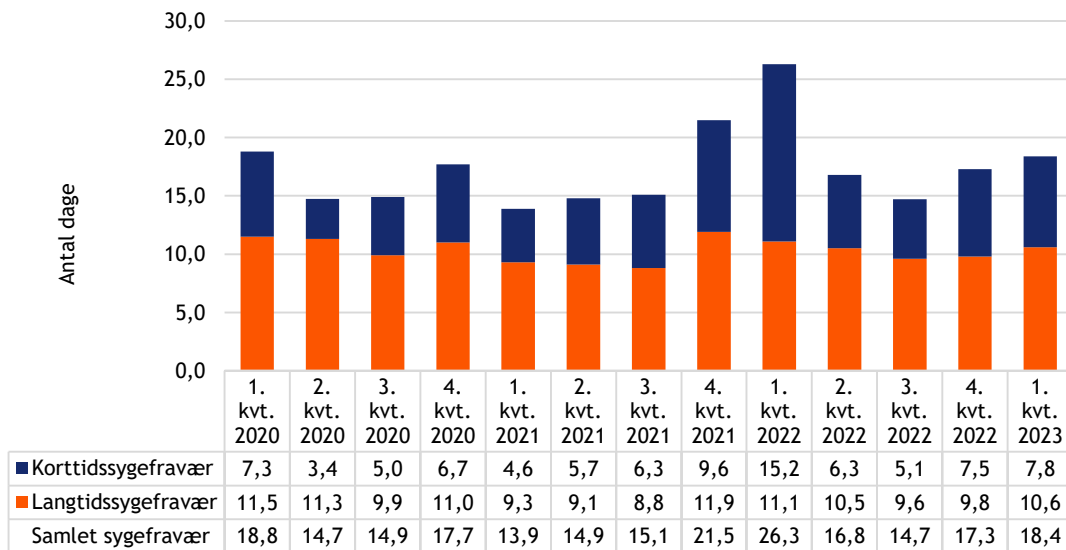

Medarbejdere fordelt på antal sygedage pr. marts 2023 (rullende 12 mdr.)

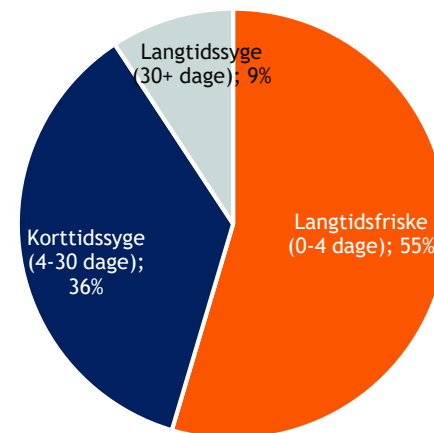

	2020	2021	2022	2023 ÅTD
Korttidssygefravær	5,6	6,6	8,5	7,8
Langtidssygefravær	10,9	9,8	10,3	10,6
I alt	16,5	16,4	18,8	18,4

Sygefraværet skal nedbringes yderligere

- På institutioner ses der i 1. kvartal en stigning i korttidssygefraværet sammenlignet med de foregående tre kvartaler. Dette er dog markant lavere sammenlignet med 1. kvartal i 2022.
- For direktoratet og områdekontorene ses der i 4. kvartal 2022 og 1. kvartal 2023 en stigning i korttidssygefraværet sammenlignet med de 2. og 3. kvartal 2022. Ligeledes er langtidssygefraværet steget. Men der ses et markant fald i korttidssygefraværet i 1. kvartal 2023 sammenlignet med 1. kvartal i 2022.
- Stigningen i korttidssygefraværet er forventeligt i 1. kvartal grundet sæsonsygdom såsom influenza og forkølelse.
- Både institutioner og direktorat og områdekontorer er på nuværende tidspunkt over måltal for 2023. Det forventes, at sygefraværet vil falde i løbet af 2. og 3. kvartal 2023.

Gennemsnitlig antal sygefraværsdage pr. årsværk (årseffekt) - institutioner i områderne

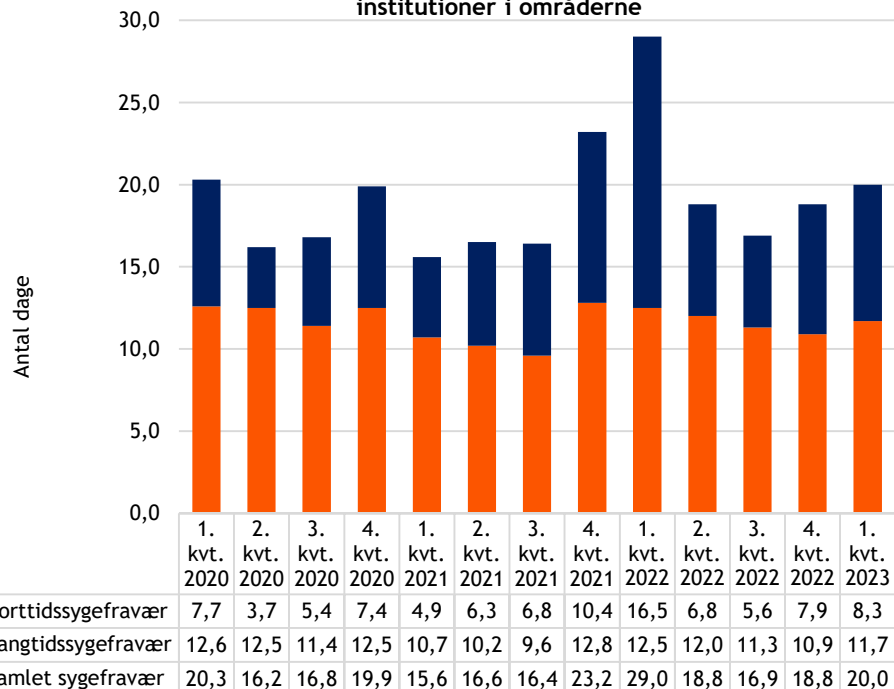

	2020	2021	2022	2023 ÅTD
Korttidssygefravær	6,1	7,1	9,2	8,3
Langtidssygefravær	12,2	10,8	11,7	11,7
I alt	18,3	17,9	20,9	20,0

Gennemsnitlig antal sygefraværsdage pr. årsværk (årseffekt) - områdekontorer og direktoratet

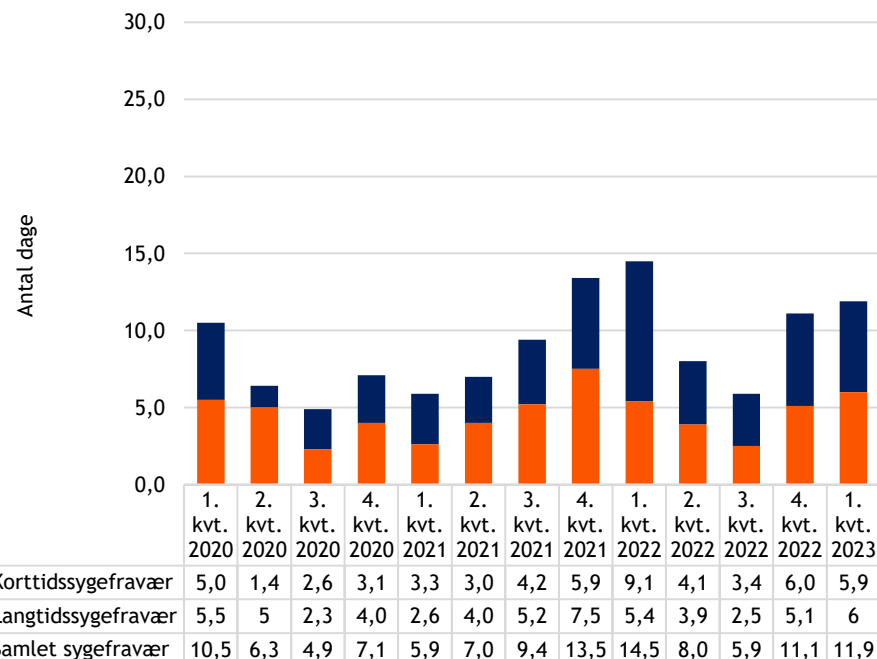

	2020	2021	2022	2023 ÅTD
Korttidssygefravær	3,0	4,1	5,6	5,9
Langtidssygefravær	4,2	4,8	4,2	6,0
I alt	7,2	9,0	9,8	11,9

Udviklingen i vold og trusler mod ansatte

- Kriminalforsorgen arbejder målrettet på at nedbringe vold og trusler mod ansatte.
- Tal for januar til marts 2023 viser en mindre stigning i antal episoder med vold og trusler, fra 92 episoder i Q1 2022 til 95 episoder i Q1 2023.
- Tilsvarende tendens gør sig også gældende, når der ses på det samlede antal ansatte udsat for vold og trusler i samme perioder.

Udviklingen i volds- og trusselsepisoder

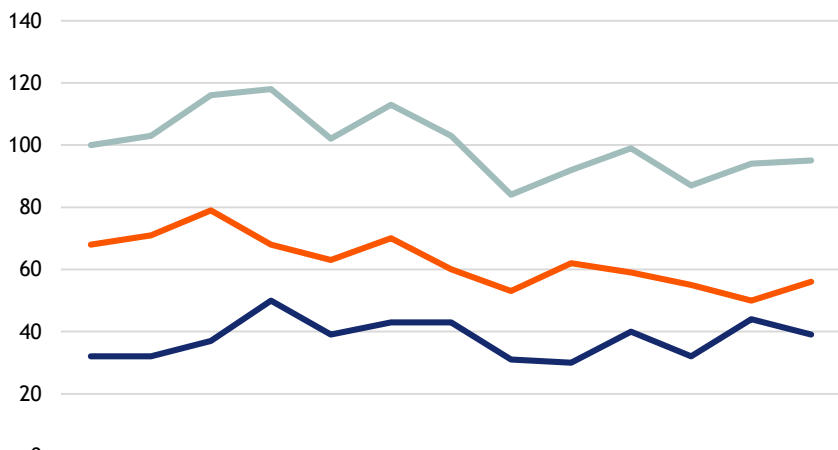

	1. kv. 2020	2. kv. 2020	3. kv. 2020	4. kv. 2020	1. kv. 2021	2. kv. 2021	3. kv. 2021	4. kv. 2021	1. kv. 2022	2. kv. 2022	3. kv. 2022	4. kv. 2022	1. kv. 2023
Trusler	68	71	79	68	63	70	60	53	62	59	55	50	56
Vold	32	32	37	50	39	43	43	31	30	40	32	44	39
I alt	100	103	116	118	102	113	103	84	92	99	87	94	95

Udviklingen i antallet af ansatte udsat for vold og trusler

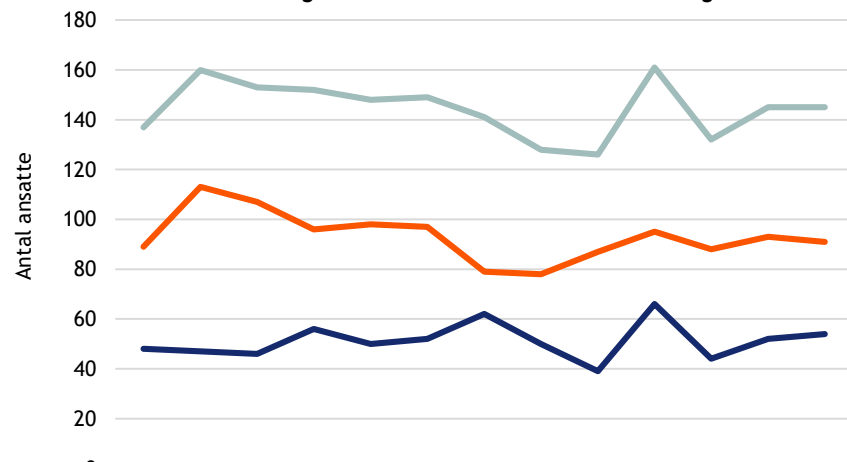

	1. kv. 2020	2. kv. 2020	3. kv. 2020	4. kv. 2020	1. kv. 2021	2. kv. 2021	3. kv. 2021	4. kv. 2021	1. kv. 2022	2. kv. 2022	3. kv. 2022	4. kv. 2022	1. kv. 2023
Trusler	89	113	107	96	98	97	79	78	87	95	88	93	91
Vold	48	47	46	56	50	52	62	50	39	66	44	52	54
I alt	137	160	153	152	148	149	141	128	126	161	132	145	145

Episoder	2020	2021	2022	2023 ÅTD
Trusler	286	246	226	56
Vold	151	156	146	39
I alt	437	402	372	95

Personer	2020	2021	2022	2023 ÅTD
Trusler	405	352	363	91
Vold	197	214	201	54
I alt	602	566	564	145